



PREFEITURA MUNICIPAL DE NOVA ERA



DECISÃO DOS RECURSOS (INFRARRELACIONADOS)

I DOS RECURSOS

*Trata-se de recursos interpostos pelos candidatos infrarrelacionados concorrentes a todos os cargos disponibilizados, que insurgem contra a publicação do Gabarito Oficial, conforme disposto no **EDITAL DE CONCURSO PÚBLICO n.º. 001/2010, DA PREFEITURA MUNICIPAL DE NOVA ERA/MG.***

RECURSOS INTERPOSTOS À COMISSÃO EXAMINADORA

Nº	Nome	Cargo
11500022	Claudia Porto Santos Silva	AUXILIAR DE SERVIÇOS
115001224	Edson Jorge De Azevedo	AUXILIAR DE SERVIÇOS
115000185	Elisangela Geralda De Oliveira Silveira	AUXILIAR DE SERVIÇOS
115003815	Felipe Valadares Moura	AUXILIAR DE SERVIÇOS
115002448	Janete Da Silva Costa	AUXILIAR DE SERVIÇOS
115000641	Jéssica Eduarda Teixeira	AUXILIAR DE SERVIÇOS
115000798	Lourdes Aparecida Goncalves Pereira	AUXILIAR DE SERVIÇOS
115000919	Silvania Aparecida S. Evaristo Gonçalves	AUXILIAR DE SERVIÇOS
115000921	Thailândia Leidiana Evaristo	AUXILIAR DE SERVIÇOS
115001437	Tiago Lourenço Lage	AUXILIAR DE SERVIÇOS
115001485	Eliene Das Graças Miranda Vieira Silva	AUXILIAR DE SERVIÇOS GERAIS
115000527	Ana Paula Cota	ENFERMEIRO
115003757	Ana Paula Martins Vilela	ENFERMEIRO
115000506	Fabio Goncalves Martins	ENFERMEIRO
115002829	Isabela Miranda Damasceno	ENFERMEIRO
115002303	Norma Flávia De Oliveira	ENFERMEIRO
115001470	Priscila Santos Da Costa	ENFERMEIRO
115001026	Thayane Martins De Oliveira	ENFERMEIRO
115002142	Thayrine Mara Vilela De Ávila	ENFERMEIRO

115003902	Nathalia Figueira Santos	ENGENHEIRO
115001501	Rafael Campos Salvador	FISCAL DE OBRAS
115000481	Sergio Mayrink Soares	FISCAL DE OBRAS
115003394	Kellwynn Barboza E Silva	FISCAL DE POSTURAS
115002326	Moises De Matos Botelho	FISCAL DE POSTURAS
115001493	Rafael Campos Salvador	FISCAL DE POSTURAS
115003686	Vagner Silva De Souza	FISCAL DE POSTURAS
115000925	Yutaka Bacelar Kashiwabara	MÉDICO CLÍNICO GERAL
115002080	Ricardo César Araújo Drumond	MÉDICO GINECOLOGISTA
115003403	Marco Tulio Martins Da Costa	MOTORISTA
115001328	Michael Cosme Teixeira	MOTORISTA
115001573	Rubens Da Cruz Martins	MOTORISTA
115002329	Tania Maria Alves Cordeiro	MOTORISTA
115001796	Thiago Martins Carneiro	MOTORISTA
115000740	Tiago De Pinho Moreira Santos	MOTORISTA
115000794	Ademir Silva Do Patrocínio	PROFESSOR DE EDUCAÇÃO FÍSICA
115000705	Thales Henrique Soares Barcelos	PROFESSOR DE EDUCAÇÃO FÍSICA
115000298	Edimar Martins	PROF. DE LÍNG. EST. MODERNA (INGLÊS)
115002264	Sílvia Regina De Araújo Rosa	PSICÓLOGO
115002682	Claudia Porto Santos Silva	SERVENTE ESCOLAR
115000165	Viviane Aparecida De Souza Luz	SERVENTE ESCOLAR
115000470	Paulo César Ferreira Freitas	TÉCNICO ELETRICISTA
115002896	Geisla Aparecida Rosa Caldeira	TÉCNICO EM ENFERMAGEM

II DA DISPOSIÇÃO E DOS FUNDAMENTOS

ANÁLISE DOS RECURSOS

As questões que foram anuladas ou tiveram a alternativa de resposta alterada, coincidentes provas de mais de um cargo, também sofreram alteração, mesmo não sendo objeto de recurso nos referidos cargos. Esta atitude é tomada devido à isonomia e legalidade do presente concurso público quando da utilização dos mesmos conteúdos programáticos.

As questões suscitadas pelos recorrentes são a seguir analisadas:

CARGO: AUXILIAR DE SERVIÇOS

QUESTÃO 10: RECURSO PROCEDENTE – ALTERADA PARA ALTERNATIVA “A”

O gabarito preliminar divulgado apresenta inconsistência em sua divulgação. O enunciado aborda o tempo verbal e o modo “pretérito imperfeito do indicativo”. Portanto, a única alternativa que apresenta tal flexão nesse tempo é a de letra “A”: “Estampava em seu rosto, um sorriso de criança.” Os verbos das demais alternativas de resposta apresentam-se no pretérito perfeito ou presente do modo indicativo. O recurso é procedente e o gabarito fica alterado para a alternativa A.

QUESTÃO 17: RECURSO PROCEDENTE – QUESTÃO ANULADA

Questão anulada devido a erro material na elaboração da questão.

QUESTÃO 26: RECURSO IMPROCEDENTE

Windows 97 não é uma versão válida do Windows.

São versões recentes válidas do sistema operacional Windows:

Windows 95

Windows 98

Windows XP

Windows Vista

Windows Seven

QUESTÃO 29: RECURSO PROCEDENTE – QUESTÃO ANULADA

O parágrafo único do artigo 77 da Lei Orgânica Municipal de Nova Era/MG informa que “a nomeação ou contratação de servidores públicos só se fará com observância do número de vagas, descrito em lei.” Portanto, a afirmativa apresentada para análise e complementação encontra-se incorreta. O recurso é procedente.

QUESTÃO 39: RECURSO PROCEDENTE – ALTERADA PARA ALTERNATIVA “C”

Dos Municípios relacionados, o mais próximo é Itabira, que faz divisa com Nova Era, ficando pois alterado o gabarito para letra “C”.



CARGO: AUXILIAR DE SERVIÇOS GERAIS

QUESTÃO 07: RECURSO IMPROCEDENTE

*As provas aplicadas aos cargos de nível fundamental incompleto são diferentes, porém, ambas atendem ao Conteúdo Programático disposto no Anexo I do Edital de Concurso Público nº001/2010. As questões abordam itens como interpretação de texto, pontuação, acentuação gráfica, ortografia, masculino, feminino, entre outros citados pelo Conteúdo Programático. As provas são distintas, já que foram aplicadas em turnos diferentes. O nível de gradação de dificuldade foi respeitado, atendendo ao exigido pelo Edital do certame. O recurso é **improcedente**.*

QUESTÃO 17: RECURSO PROCEDENTE – QUESTÃO ANULADA

Questão anulada devido a erro material na elaboração da questão.

CARGO: ENFERMEIRO

QUESTÃO 02: RECURSO IMPROCEDENTE

A resposta correta é mesmo a letra D, conforme informou o gabarito oficial. Não se pode considerar que a opção A esteja correta, pois não há no texto a informação de que o livro de papel tenha deixado de despertar o interesse das pessoas. A respeito do fim do livro de papel existem dúvidas, perguntas: “Cava-se um túmulo para as editoras e livrarias? Vão-se os anéis e ficam os dedos? Ou abre-se uma caixa de Pandora fascinante? Só uma coisa é certa: o consumidor ganha”. Além disso, observe-se o exemplo de Paulo Coelho, que, segundo o texto, “se deu bem, lançando seu último livro gratuitamente na internet, junto ao lançamento do de papel”, o que nos permite inferir que ele, Paulo Coelho, ainda acredita no interesse dos leitores pelo livro de papel.

QUESTÃO 11: RECURSO IMPROCEDENTE

*De acordo com a portaria nº 3008, de 1º de dezembro de 2009, informa que “considerando que compete às três esferas de gestão do SUS a inserção das ações de Vigilância em Saúde nos processo de elaboração dos respectivos Planos de Saúde e Programações Anuais de Saúde,...” Portanto, a alternativa B atende ao enunciado da questão, complementando a afirmativa coerentemente. O recurso é **improcedente**.*

QUESTÃO 13: RECURSO PROCEDENTE – QUESTÃO ANULADA

*De acordo com a Portaria nº 3008, de 1º de dezembro de 2009, em seu artigo 4º, IV – acerca das competências da SES, no âmbito da PAVS, “acordar, nos respectivos Colegiados de Gestão Regional (CGR), as ações de âmbito regional”. E, por conseguinte, em seu artigo 5º, IV – acerca das competências da SMS, no âmbito da PAVS, “acordar, nos respectivos Colegiados de Gestão Regional (CGR), as ações de âmbito regional”. Portanto, a terceira afirmativa apresentada para análise poderá estar relacionada ao item 2 (Competências das Secretarias Estaduais de Saúde) ou ao item 3 (Competências das Secretarias Municipais de Saúde). Tal fato compromete a sequência correta da questão, devendo esta ser **anulada**. O recurso é **procedente**.*

QUESTÃO 14: RECURSO IMPROCEDENTE

As Diretrizes Operacionais dos Pactos pela Vida em defesa do SUS e da Gestão publicadas pelo Ministério da Saúde no item III, Pacto de Gestão, explicita as diretrizes norteadoras do processo de Programação Pactuada e o inciso 5.1/h assim disciplina: “A programação deve ser pactuada a cada gestão, revisada periodicamente e sempre que necessário, em decorrência de alterações no fluxo de atendimento ao usuário;...” Portanto a PPI, conforme as Diretrizes Nacionais, orienta que seja realizada a cada gestão, principalmente porque traduz planejamento, prioridades e verbas de cada esfera de governo. Nada impede que seja feita anualmente e revisada quando necessário, de forma excepcional. Mantido, pois o gabarito.

QUESTÃO 27: RECURSO PROCEDENTE – QUESTÃO ANULADA

A referida questão deve ser anulada por não apresentar alternativa correta.

QUESTÃO 34: RECURSO PROCEDENTE – ALTERADA PARA ALTERNATIVA “D”

Há uma incorreção de digitação no gabarito da questão, já que alternativa correta se encontra na opção D.

CARGO: ENGENHEIRO**QUESTÃO 27: RECURSO PROCEDENTE – QUESTÃO ANULADA**

A referida questão deve ser anulada por não apresentar alternativa correta.

CARGO: FISCAL DE OBRAS**QUESTÃO 15: RECURSO IMPROCEDENTE**

C) $P(-1, -7)$; $Q(1, -9)$

$P(x_1, y_1)$; $Q(x_2, y_2)$

$x_1 < x_2$ $y_1 > y_2$

Assim a função $f(x)$ seria decrescente. Portanto esta alternativa é falsa.

D) $R(-1, 1)$; $S(0, -1)$

$R(x_1, y_1)$; $S(x_2, y_2)$

$x_1 < x_2$ $y_1 > y_2$

Assim a função $g(x)$ é decrescente. Resposta correta D.

Recurso não procede, mantido o gabarito.

QUESTÃO 21: RECURSO PROCEDENTE – ALTERADA PARA ALTERNATIVA “B”

A questão estipulava no enunciado: “Acerca do início e da conclusão da obra, NÃO dispõe o Código de Obras de Nova Era”. E, analisando as alternativas propostas com base na Lei nº 700 de 23 de outubro de 1975 do Município de Nova Era:

- A) Nenhuma obra poderá ser iniciada sem que o construtor responsável tenha enviado à prefeitura, com antecedência mínima de 24 horas, a respectiva comunicação de início. (Correta) - Art. 40.
- B) Não são considerados elementos geométricos essenciais na construção de edifícios: a área e a forma da cobertura. (Incorreta) - Art. 45, §1º. Consideram-se elementos geométricos essenciais, na construção de edifícios: (Inc. VIII). a área e a forma de cobertura.
- C) Nas pequenas obras avaliadas e orçadas pela prefeitura não superior a 15 salários mínimos da região não terão exigência de construtor responsável, se também dispensadas pelo Conselho Regional de Engenharia e Arquitetura.. (Correta) - Art. 43.
- D) São considerados elementos geométricos essenciais na construção de edifícios: a altura e os pés direitos. (Correta) - Art. 45.
- E) A responsabilidade do construtor perante a prefeitura começa na data da comunicação de início da obra. (Correta) - Art. 41.
- Fica, pois, modificado o gabarito para letra B.

QUESTÃO 22: RECURSO IMPROCEDENTE

A questão estipulava no enunciado: “No Código de Obras de Nova Era, o embargo de obras é aplicável nos seguintes casos, EXCETO”. E, analisando as alternativas propostas com base na Lei nº 700 de 23 de outubro de 1975 do Município de Nova Era, Art. 315:

- A) Desobediência ao projeto aprovado. (Art. 315 – Inc. III) - Embargo aplicável.
- B) Inobservância de qualquer prescrição essencial do alvará de licença. (Art. 315 – Inc. II) - Embargo aplicável.
- C) Sempre que a obra for executada sem o alvará de licença. Art. 315 – Inc. I Diz: “execução de obra ou funcionamento de instalações sem o Alvará de licença, no caso em que este for exigido”.
- D) Quando a construção estiver sendo executada de maneira a sujeitar risco a segurança da construção. (Art. 315 – Inc. VI) - Embargo aplicável.
- E) Omissão ou inobservância da nota de alinhamento e nivelamento. (Art. 315 – Inc. IV) - Embargo aplicável.

Assim, apenas a alternativa “C” se enquadra, já que, o embargo se dará, “no caso em que for exigido o Alvará de licença” e não “sempre” que for executada obra sem o Alvará de licença.

Mantida a resposta do gabarito.

QUESTÃO 26: RECURSO IMPROCEDENTE

O art. 120 da Lei nº 700 de 23/10/75 estabelece condições para as garagens, enquanto que na “Lei 1720/2007, diz em seu Art. 3º - O caput do art. 26 e o §3º, passam a vigorar com a seguinte redação”: (altera a Lei nº 700 de 23 de outubro de 1975)

"Art. 26 – Os afastamentos mínimos, frontal, posterior e lateral, bem como a previsão de vagas para veículos e a taxa de permeabilidade, deverão obedecer as condições gerais, definidas na tabela abaixo:

MODALIDADE	AFASTAMENTO FRONTAL MÍNIMO (m)	AFASTAMENTO POSTERIOR MÍNIMO (m)	AFASTAMENTO LATERAL MÍNIMO (m)	ESTACIONAMENTO DE VEÍCULOS	TAXA DE PERME- ABILIDADE
RESIDÊNCIA UNIFAMILIAR	3,00	1º pav = 0,00 demais = 1,50	1º pav = 0,00 demais = 1,50	mínimo de 01 vaga	15%
RESIDÊNCIA MULTIFAMILIAR HORIZONTAL	3,00	1º pav = 0,00 demais = 1,50	1º pav = 0,00 demais = 1,50	01 vaga ou área livre prevista por unidade	15%
RESIDÊNCIA MULTIFAMILIAR VERTICAL	3,00	1º pav = 0,00 demais = 1,50	1º pav = 0,00 demais = 1,50	01 vaga ou área livre prevista por unidade	15%
RESIDÊNCIA MULTIFAMILIAR DE USO MISTO	3,00	1º pav = 0,00 demais = 1,50	1º pav = 0,00 demais = 1,50	01 vaga ou área livre prevista por unidade	15%
COMERCIAL	3,00	1º pav = 0,00 demais = 1,50	1º pav = 0,00 demais = 1,50	01 vaga ou área livre prevista por unidade	10%

Onde tem-se: Taxa de permeabilidade mínima entre de 15% e 10%; Estacionamento de veículos (ou Garagem): mínimo de 01 vaga ou área livre prevista por unidade; Afastamento frontal mínimo de 3,0m; Afastamento posterior mínimo de 1,5m após o 1º pavimento e o Afastamento mínimo de 3,0m e 1,50m nos lotes de esquina com duas ruas.

Portanto, apenas a letra "A" não se encontra coerente com o Código de Obras e suas alterações. Mantido gabarito original.

QUESTÃO 36: RECURSO IMPROCEDENTE

A estrada de Ferro Vitória a Minas (EFVM) passa no município de Nova Era e possui grande influência em diversas áreas do Município, de modo que sua história, trajeto e objetivo de transporte são de amplo conhecimento da população e apresentado em estudos locais, como o Atlas Geográfico do Município, que a menciona como importante via de transporte, na página 15 e 25.

QUESTÃO 38: RECURSO IMPROCEDENTE

A questão está baseada no Atlas Geográfico do Município, que menciona a importância da indústrias siderúrgicas para a política, economia e desenvolvimento de Nova Era. Embora já tenha se efetuado a mudança de nome da Belgo Mineira para ArcelorMittal Aços, tradicionalmente é de domínio e conhecimento público o nome "Belgo Mineira", que há décadas faz parte da história política, econômica e social do Brasil e do município de Nova Era. A assimilação entre os dois nomes ainda se encontra tão forte que o nome da empresa se mantém também inserto no próprio site da Belgo Mineira (<http://www.belgomineira.com.br/index.asp>.) Além disso, em várias oportunidades, o site referencia o nome antigo. Levando-se em consideração a grande importância desta empresa para o município, não é considerável que a mudança recente de nome possa interferir nos conhecimentos locais do candidato.

CARGO: FISCAL DE POSTURAS

QUESTÃO 12: RECURSO PROCEDENTE – ALTERADA PARA ALTERNATIVA “C”

$$f'(x) = \frac{x+4}{2}$$

$$x = \frac{y+4}{2}$$

$$2x = y + 4$$

$$y = 2x - 4$$

para $y=0$

$$0 = 2x - 4$$

$$2x = 4$$

$$x = 2$$

para $x=0$

$$y = 2 \cdot 0 - 4$$

$$y = -4$$

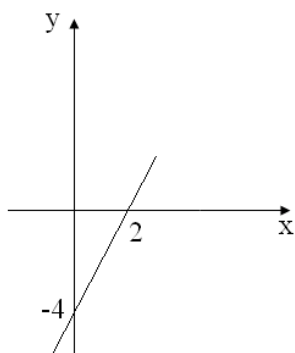

Resposta: C

Alterar gabarito para “C”.

QUESTÃO 15: RECURSO PROCEDENTE – QUESTÃO ANULADA

Esta questão deverá ser anulada, visto que encontra com erro material em sua formulação.

QUESTÃO 23: RECURSO PROCEDENTE – QUESTÃO ANULADA

Segundo o Art. 268 §3º a, d, e, f. da Lei Municipal 701/1975, Todas as alternativas, exceto “D”, são condições que podem justificar recusa pelo concessionário de transporte público da permissão para entrada do passageiro no veículo. Assim com base na falta da expressão “exceto” no enunciado, a questão conta com 4 alternativas corretas. Questão anulada.

QUESTÃO 25: RECURSO IMPROCEDENTE

Do enunciado “Segundo o Código de Posturas de Nova Era, será cassada a licença dos estabelecimentos e/ou pessoas que reincidirem na seguinte falta” e analisando as alternativas mencionadas:

A) As casas de comércio, bancas de jornais e os ambulantes que fizerem exposição ou venda de gravuras, livros, revistas e jornais obscenos ou condenados pela política de costumes.

Prevê o art. 58 da Lei 701/1975.: “As casas de comércio, bancas de jornais e os ambulantes que fizerem exposição ou venda de gravuras, livros, revistas e jornais obscenos ou condenados pela política de costumes.” E §Único: “Será cassada a licença dos estabelecimentos e/ou pessoas que reincidirem na seguinte falta”

D) Os estabelecimentos que tenham em depósito ou exposição a venda: aves doentes, frutas não sazonadas, conservas enlatadas ou noutros recipientes que apresentem mau estado de conservação.

Verificando então o Capítulo IV – Da higiene da alimentação da Lei 701/1975:

Art. 42: “Não será permitida a produção ou venda de gêneros alimentícios deteriorados, falsificados, adulterados ou nocivos à saúde, os quais serão apreendidos pelos servidores encarregados da fiscalização e remoção para local apropriado.”

§1º - ...

§2º - A reincidência da prática das infrações previstas neste artigo determinará a cassação da licença concedida ao infrator.

Art. 44, “É proibido ter em depósito ou expostos à venda:

a) aves doentes; b) frutas não sazonadas; C) legumes ou ovos deteriorados; D) produtos de laticínios estragados; E) conservas enlatadas ou em outros recipientes, que apresentem estado de deteriorização; F) aves abatidas que não estejam protegidas com balcões ou geladeiras apropriadas.

No Art. 50 - “Na infração de qualquer artigo deste capítulo (Capítulo IV – Da higiene da alimentação), será imposta a multa correspondente a 30% da unidade fiscal do Município.”

Isto posto, não há dúvidas de que tratam de situações diferentes; o art. 42 trata da produção e da comercialização em geral, observando-se a reincidência da prática das infrações previstas neste artigo (42) que determinará a cassação da licença concedida ao infrator, enquanto o art. 44 trata especificamente do depósito e da exposição à venda, sob a pena de multa (sem ênfase na cassação da licença), conforme art. 50.

Não obstante, menciona o enunciado: “será cassada a licença dos estabelecimentos e/ou pessoas que reincidirem na seguinte falta” sendo que a alternativa D) contém o exposto no Art. 44, e não 42.

Portanto apenas a alternativa A) enquadra-se perfeitamente ao enunciado proposto, por tratar-se da comercialização com infração sujeita à cassação.

Gabarito original mantido.

QUESTÃO 27: RECURSO PROCEDENTE – QUESTÃO ANULADA

A referida questão deve ser anulada por não apresentar alternativa correta.

CARGO: MÉDICO CLÍNICO GERAL

QUESTÃO 13: RECURSO PROCEDENTE – QUESTÃO ANULADA

De acordo com a Portaria nº 3008, de 1º de dezembro de 2009, em seu artigo 4º, IV – acerca das competências da SES, no âmbito da PAVS, “acordar, nos respectivos Colegiados de Gestão Regional (CGR), as ações de âmbito regional”. E, por conseguinte, em seu artigo 5º, IV – acerca das competências da SMS, no âmbito da PAVS, “acordar, nos respectivos Colegiados de Gestão Regional (CGR), as ações de âmbito regional. Portanto, a terceira afirmativa apresentada para análise poderá estar relacionada ao item 2 (Competências das Secretarias Estaduais de Saúde) ou ao item 3

(Competências das Secretarias Municipais de Saúde). Tal fato compromete a sequência correta da questão. O recurso é **procedente**.

QUESTÃO 22: RECURSO PROCEDENTE – ALTERADA PARA ALTERNATIVA “D”

Houve um equívoco no momento de marcar o gabarito que deve ser alterado para a alternativa “D”.

QUESTÃO 25: RECURSO IMPROCEDENTE

A doença de basedow-graves é também chamada de bócio difuso tóxico.

QUESTÃO 34: RECURSO PROCEDENTE – ALTERADA PARA ALTERNATIVA “D”

Há uma incorreção de digitação no gabarito da questão, já que alternativa correta se encontra na opção “D”.

QUESTÃO 38: RECURSO IMPROCEDENTE

Se o município é o 65º colocado, ele se enquadra, dentre as opções, entre os 100 melhores. Ele poderia ser enquadrado entre os 150, 200, 250 se não houvesse uma opção mais próxima de sua realidade, como é o caso da opção “B”.

QUESTÃO 40: RECURSO IMPROCEDENTE

Pode haver coincidências entre alguns nomes apresentados que já foram referências de fazendas e vilarejos, mas não todos. No que tange a todas as alternativas apresentadas, apenas a opção Fazenda pode ser marcada como algo em comum ao grupo apresentado.

CARGO: MÉDICO GINECOLOGISTA

QUESTÃO 13: RECURSO PROCEDENTE – QUESTÃO ANULADA

De acordo com a Portaria nº 3008, de 1º de dezembro de 2009, em seu artigo 4º, IV – acerca das competências da SES, no âmbito da PAVS, “acordar, nos respectivos Colegiados de Gestão Regional (CGR), as ações de âmbito regional”. E, por conseguinte, em seu artigo 5º, IV – acerca das competências da SMS, no âmbito da PAVS, “acordar, nos respectivos Colegiados de Gestão Regional (CGR), as ações de âmbito regional. Portanto, a terceira afirmativa apresentada para análise poderá estar relacionada ao item 2 (Competências das Secretarias Estaduais de Saúde) ou ao item 3 (Competências das Secretarias Municipais de Saúde). Tal fato compromete a sequência correta da questão. O recurso é **procedente**.

QUESTÃO 21: RECURSO PROCEDENTE – QUESTÃO ANULADA

Anular a questão, pois houve equívoco na digitação do enunciado da questão.

CARGO: MOTORISTA

QUESTÃO 01: RECURSO IMPROCEDENTE

O recurso não apresenta fundamentação quanto à questão mencionada. Portanto, as alegações são improcedentes.

QUESTÃO 10: RECURSO PROCEDENTE – ALTERADA PARA ALTERNATIVA “A”

O gabarito preliminar divulgado apresenta inconsistência em sua divulgação. O enunciado é enfático quando aborda sobre o tempo verbal e o modo “pretérito imperfeito do indicativo”, portanto, cabe ressaltar que a única alternativa que apresenta tal flexão nesse tempo encontra-se na alternativa A: “Estampava em seu rosto, um sorriso de criança.” Os verbos das demais alternativas de resposta apresentam-se no pretérito perfeito ou presente do modo indicativo. O recurso é **procedente**, e o gabarito deverá ser alterado para a **alternativa A**.

QUESTÃO 17: RECURSO PROCEDENTE – QUESTÃO ANULADA

Questão anulada devido a erro material na elaboração da questão.

QUESTÃO 39: RECURSO PROCEDENTE – ALTERADA PARA ALTERNATIVA “C”

Dos Municípios relacionados, o mais próximo é Itabira, que faz divisa com Nova Era, ficando pois alterado o gabarito para letra “C”.



CARGO: PROFESSOR DE EDUCAÇÃO FÍSICA

QUESTÃO 11: RECURSO PROCEDENTE – ALTERADA PARA ALTERNATIVA “D”

Art. 21 Da Lei De Diretrizes E Bases – “A Educação Escolar Compõe-Se De:

I- Educação Básica, Formada Pela Educação Infantil, Ensino Fundamental E Ensino Médio;

II- **EDUCAÇÃO SUPERIOR”**

Devido a erro de digitação do gabarito preliminar das provas, fica alterado o gabarito da questão para a alternativa “D”.

QUESTÃO 21: RECURSO IMPROCEDENTE

No conteúdo programático diz: **DESPORTOS:** Regras oficiais e organização de competições. Futsal é um esporte e a questão é relacionada às suas regras, portanto seu recurso não procede.

QUESTÃO 38: RECURSO IMPROCEDENTE

A questão está baseada no Atlas Geográfico do Município, que menciona a importância da indústrias siderúrgicas para a política, economia e desenvolvimento de Nova Era. Embora já tenha se efetuado a mudança de nome da Belgo Mineira para ArcelorMittal Aços, tradicionalmente é de domínio e conhecimento público o nome “Belgo Mineira”, que há décadas faz parte da história política, econômica e social do Brasil e do município de Nova Era. A assimilação entre os dois nomes ainda se encontra tão forte que o nome da empresa se mantém também inserto no próprio site da Belgo Mineira (<http://www.belgomineira.com.br/index.asp>.) Além disso, em várias oportunidades, o site referencia o nome antigo. Levando-se em consideração a grande importância desta empresa para o município, não é considerável que a mudança recente de nome possa interferir nos conhecimentos locais do candidato.

CARGO: PROFESSOR DE LÍNGUA ESTRANGEIRA MODERNA – INGLÊS

QUESTÃO 11: RECURSO PROCEDENTE – ALTERADA PARA ALTERNATIVA “D”

Art. 21 Da Lei De Diretrizes E Bases – “A Educação Escolar Compõe-Se De:

I- Educação Básica, Formada Pela Educação Infantil, Ensino Fundamental E Ensino Médio;

II- **EDUCAÇÃO SUPERIOR”**

Devido a erro de digitação do gabarito preliminar das provas, fica alterado o gabarito da questão para a alternativa “D”.

QUESTÃO 21: RECURSO IMPROCEDENTE

A resposta certa para a questão é a opção D como indica o gabarito, porque no poema nela referido, na segunda estrofe, versos 5 e 6, dizem as seguintes palavras “Meu cavalinho deve achar estranho/ parar sem uma casa de fazenda por perto” (tradução literal). A opção D diz “não há residência por perto” (tradução literal). A diretiva da questão 21 solicita “De acordo com o texto o cavalinho deve achar estranho parar porque...”, assim sendo não há sequer necessidade de inferir qualquer informação, é apenas necessário traduzir os versos 5 e 6, que possuem o vocabulário igual àquele que consta da diretiva da questão para assinalar a opção D.

É necessário salientar, ainda, que o poema só possui um narrador, uma única voz narrativa, que é a do poeta. É essa voz que descreve todos os sentimentos e ações presentes no texto e a última estrofe do poema, versos 13, 14, 15 e 16 expressam: “A floresta é adorável, escura e profunda/ mas eu tenho promessas a cumprir/ e milhas a percorrer antes de dormir/ e milhas a percorrer antes de dormir” (tradução literal) evidenciando, mais uma vez, que quem tem promessas a cumprir e milhas a caminhar é o narrador e não o cavalinho como quer o recurso. Ademais, em momento algum do texto, é possível inferir sequer que o próprio narrador (eu lírico) ou o cavalinho estejam cansados. Ele (narrador) repete que há milhas para percorrer, duas vezes, realmente, e que apesar disso, sem pelo menos uma casa por perto, mesmo que seu animal (neste momento do texto, personificado pelo poeta,

mas ainda sem voz na narrativa) possa “achar” a parada de seu dono estranha, ele (poeta) se dá o direito de observar o espetáculo oferecido pela natureza e ver a neve cair, simplesmente. Não há qualquer evidência de desânimo ou cansaço, uma vez que ambos, narrador e cavalinho, pararão para contemplar a natureza, embora esteja o narrador consciente de que o caminho à sua frente é longo.

QUESTÃO 23: RECURSO IMPROCEDENTE

A resposta correta para a questão é apenas a opção E como indica o gabarito. O 5º parágrafo do texto, do qual foi retirada a diretiva da questão 23, inicia-se com a expressão “What’s more” e essa diretiva é clara ao dizer: Na sentença “Além disso, porque os honorários continuam a subir, a tentativa de deixar o ensino médio e entrar para o mercado de trabalho deslancha cedo” a palavra “porque” estabelece uma idéia de...(tradução literal). A diretiva orienta no sentido de observar a relação textual estabelecida pela palavra AS (porque) que estabelece a relação de causa, opção E. A expressão “What’s more” realmente expressa resultado, soma, acréscimo, mas não é correto considerá-la, uma vez que a diretiva da questão solicita que se classifique a relação (ideia) descrita pela palavra AS (porque). O conteúdo programático exigido aos candidatos contempla interpretação e vocabulário. LEECH, Geoffrey. , SVARTVIK, Jan A Comprehensive Grammar of English. Longman, London, MURPHY, Raymond. English Grammar in Use Cambridge University Press, LOCK, Graham. Functional English Grammar. Cbridge University Press

CARGO: PSICÓLOGO

QUESTÃO 08: RECURSO PROCEDENTE – QUESTÃO ANULADA

A letra B, que propõe a substituição de “tampouco” por “também não” está correta, podendo ser apontada como resposta. Com relação à letra D, onde está registrada a expressão “migrar para”, que a priori não significa “adotar”, na alternativa aparece no contexto “migrar para o livro digital é uma decisão fácil” no qual apresenta uma estreita relação de sentido com “adotar”. Assim sendo, também seria uma opção de resposta. Logo, havendo duas opções de resposta, fica anulada a questão.

QUESTÃO 27: RECURSO PROCEDENTE – QUESTÃO ANULADA

A referida questão deve ser anulada por não apresentar alternativa correta.

QUESTÃO 32: RECURSO IMPROCEDENTE

No site da Petrobrás, citado pelo candidato como fonte, pode-se verificar que no Vale Médio do Rio Amazonas há uma concentração significativa de produção, em nível continental, que é o tema da questão (não há referência à produção de petróleo de um modo geral que leva em consideração a produção retirada do oceano), mas produção deste em áreas continentais. Portanto, nesta região está a Bacia do Solimões, Urucu-Coari-Manaus, a refinaria Isaac Sabbá (Reman) e os terminais de Coari e Manaus, o que sinaliza uma produção significativa na região em si, tratando de produção continental. <http://www.petrobras.com.br/pt/quem-somos/principais-operacoes/>

CARGO: SERVENTE ESCOLAR

QUESTÃO 26: RECURSO IMPROCEDENTE

O enunciado da questão denota sobre os alimentos energéticos (carboidratos e gorduras). O único alimento que não atende ao objetivo da questão é a carne, pois é um alimento rico em proteína, denominado alimento construtor. O feijão e o fubá são conhecidos como carboidratos (glicídios ou açúcares). São exemplos de alguns alimentos ricos em carboidratos: raízes e tubérculos, frutas, leguminosas, cereais, biscoitos, sorvete, chocolate e refrigerante. Portanto, a questão encontra-se coerente. O recurso é **improcedente**.

CARGO: TÉCNICO ELETRICISTA

QUESTÃO 24: RECURSO IMPROCEDENTE

As respostas não são iguais. Em análise de circuitos considera-se apenas instantes de **tempo maiores ou igual a zero**. Veja a questão abaixo, bem como a sua solução!

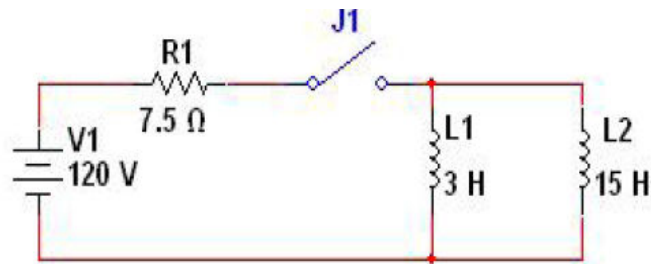

A expressão que define a tensão sobre os indutores é de:

A) $v_o(t) = 120e^{-5t}$ volts $t \geq 0^+$

B) $v_o(t) = 12e^{-5t}$ volts $t \geq 0^+$

C) $v_o(t) = 120e^{-5t}$ volts $t \leq 0^+$

D) $v_o(t) = 120 - 7,5e^{-5t}$ volts $t \geq 0^+$

E) 0 volts.

$$L_{eq} = \frac{L_1 L_2 - M^2}{L_1 + L_2 - 2M} = \frac{45 - 36}{18 - 12} = 1,5H$$

A corrente inicial no circuito é zero

Por tanto : i_o (corrente no resistor) $= 120 / 7,5 = 16A$

A constante de tempo é : $L / R = 1,5 / 7,5 = 0,2 \text{ seg}$

$$i_o = 16 - 16e^{-5t} \text{ Amperes}$$

$$v_o = 120 - R \cdot i_o = 120 - 7,5 \cdot (16 - 16e^{-5t})$$

$$v_o = 120e^{-5t} \text{ volts}$$

Referência: EDMINISTER, Joseph A. Circuitos Elétricos 2ª Ed. Bookman, 2005.

Mantido o gabarito original.

CARGO: TÉCNICO EM ENFERMAGEM

QUESTÃO 09: RECURSO IMPROCEDENTE

A afirmativa grafada corretamente apresenta-se de acordo com o gabarito preliminar divulgado (alternativa A). O parônimo é uma palavra parecida na grafia ou na pronúncia, mas com significados diferentes. Neste caso, “A descrição do idoso encantou a todos.”, a palavra “descrição” (ato de descrever) encontra-se adequada ao que se pede na análise do enunciado da questão, visto que as demais afirmativas estão incorretas quanto à grafia. A alternativa B deveria ser “discriminar” (distinguir); a alternativa C deveria escrever o “por que” separado, pois depois dele vem subentendida a palavra “razão”; a alternativa D, na indicação de tempo, emprega-se “há” para indicar tempo passado (equivale a faz); a alternativa E deveria ser afins, “que apresenta afinidade”. O recurso é improcedente.

III DAS CONCLUSÕES

Face ao exposto, após análise dos recursos, os mesmos foram julgados, deferidos ou indeferidos, de acordo com as decisões e fundamentações supra elencados.

Publique-se,

Nova Era (MG), 06 de Janeiro de 2011.

IDECAN